Администрация
Туркменского муниципального округа
Ставропольского края

ТУРИСТСКИЙ ПАСПОРТ Туркменского муниципального округа Ставропольского края

2022 год

ОГЛАВЛЕНИЕ

1. Краткое описание, история Туркменского муниципального округа Ставропольского края.

2. Природные рекреационные ресурсы, в том числе особо охраняемые природные территории.

3. Историко-культурный потенциал.

3.1. Архитектурные, археологические памятники, памятники истории и памятные места.

3.2.Известные личности Туркменского муниципального округа Ставропольского края.

4. Туристская инфраструктура.

4.1. Транспортное обеспечение.

4.2. Система телекоммуникационной связи.

4.3. Объекты торговли и бытового обслуживания.

4.4. Объекты общественного питания.

4.5. Объекты размещения (коллективные средства размещения).

4.6. Объекты досуга и развлечения.

4.7. Объекты здравоохранения.

4.8. Финансово-кредитные учреждения (в том числе наличие банкоматов на территории Туркменского муниципального округа Ставропольского края).

4.9. Туристская инфраструктура для лиц с ограниченными возможностями здоровья.

5. Рекреационная сеть

5.1. Санаторно-курортные учреждения.

5.2. Туристские организации (турфирмы и туроператоры).

5.3. Учреждения детского отдыха.

5.4. Туристские маршруты по территории Туркменского муниципального округа Ставропольского края.

5.5. Событийные мероприятия, проводимые на территории Туркменского муниципального округа Ставропольского края.

6. Развивающиеся виды туризма на территории Туркменского муниципального округа Ставропольского края.

6.1. Оздоровительный туризм.

6.2. Сельский туризм.

6.3. Культурно-познавательный туризм

6.4. Деловой туризм.

6.5. Этнографический туризм.

6.6. Экологический туризм.

6.7. Гастрономический туризм.

6.8. Событийный туризм.

6.9. Паломнический туризм.

6.10. Социальный туризм.

7. Инвестиционный потенциал Туркменского муниципального округа Ставропольского края.

8. Экономика Туркменского муниципального округа Ставропольского края.

9. Источники в информационно-телекоммуникационной сети «Интернет», содержащие информацию о туристском потенциале.

10. Организации в сфере народных художественных промыслов, расположенных на территории Туркменского муниципального округа Ставропольского края.

Туркменский муниципальный округ Ставропольского края

1. Краткое описание, история Туркменского муниципального округа Ставропольского края.

Точка отсчета воссоздания Туркменского района Ставропольского края - 1970-й год. Однако у района, располагающегося в северо-восточной части Ставрополья, довольно богатая история.

Исторической родиной ставропольских туркмен (трухмен), являлись степи юго-восточного Прикаспия и реки Амударьи. В середине XVII в., в 1653 году, большая часть туркмен под натиском ханов Хивы переселяется на территорию современного Ставропольского края. Переселение продолжалось вплоть до начала XX века. Туркмены первоначально вели кочевой

образ жизни, перегоняя огромные стада овец, лошадей, верблюдов.

В конце XIX века царское правительство провело ряд мер, направленных на прикрепление туркмен к земле, в том числе и в административном плане. Была введена должность Главного пристава кочующих народов Ставропольской губернии. Свою администрацию он обосновал в 1864 году в Летней Ставке, в которой тогда насчитывалось всего 7 дворов и 19 человек (сведения 1873 года).

Но прошло время, и она стала торговым центром кочующих народов. В те времена Летняя Ставка представляла собой "широко раскинувшуюся группу общественных зданий, построенных из камня, кирпича, частью из самана". Здание главного приставства, дома для местного пристава и его канцелярии были скрыты в зелени садов, обнесенных каменной стеной. За нею, посреди площади высился православный храм

(церковь Николая Чудотворца).

По его сторонам вытянуты в два порядка дома для приезжих чиновников, мастерская и кузница, двухклассное училище с ремесленным отделением и интернатом на 50 учащихся, больница, дом врача, почтовая контора. Несколько в стороне ютились домики частных лиц - торговцев, мастеров, содержателей почтовых лошадей.

С южной стороны Летней Ставки был расположен древесный питомник, где культивировался посадочный и фруктовый материал под наблюдением лесничего. По другую сторону балки располагался в те годы конный завод и хозяйственные помещения для племенного скота (там, где находилась заготконтора). Село было уникальным и в целебном плане: степной аромат (шалфей, чабрец, полынь, мелисса) сливался с запахами благоухающей сирени, акации. Неслучайно сюда за здоровьем приезжали со всей России: Летняя Ставка славилась кумысным лечением больных туберкулезом легких. Промыслами являлись охота, извоз, сбор и продажа на кожевенные заводы дубильного корня, соляной и отхожий промыслы.

В 1917 году приставство ликвидируется и создается Туркменский уезд в прежних границах. На его территории так же, как и по всей России, шла борьба за установление Советской власти. Именами первых военных комис-

саров О. Аммамуратова, Д. Наумова, командиров эскадронов Красной Армии Тимофея Тюрина, Михаила Малиновского названы улицы, в честь них установлены памятники и бюсты.

3 апреля 1920 года по приказу Губревкома уезд преобразуется в район с подчинением Благодарненскому уезду.

Мирную жизнь прервала Великая Отечественная война. Население района в этот период создает государственный фонд обороны, в который было внесено 2300 ц. пшеницы, 100 ц. мяса, 260 ц. молока, деньгами 126764 рубля, облигациями — 150 тыс. рублей. Сотни женщин и девушек заменили своих мужей и братьев, ушедших на фронт. Более ста девушек сели за руль тракторов, изготавливалась теплая одежда для бойцов.

Тысячи наших земляков защищали Родину от немецко-фашистских захватчиков. Одни воевали на передовой, другие - в тылу у врага. Из жителей района было сформировано два партизанских отряда «Борис» и «За Родину». Победа, как известно, досталась дорогой ценой, она унесла тысячи жизней наших земляков. Имена более 3500 жителей занесены в районную Книгу памяти.

После войны район просуществовал до 1956 года. Потом его расформировали, населенные пункты отошли в Петровский, Благодарненский городские округа, Арзгирский муниципальный округ. Почти полтора десятка лет на карте Ставропольского края не было такого административного образования, как Туркменский муниципальный округ. Похоже, что укрупнение территорий не привело к желаемым результатам. Это, прежде всего, отражалось на организации управления. Вот почему в конце 1970 года Президиум Верховного Совета РФ принял решение об образовании в Ставропольском крае шести районов, в числе их был и Туркменский.

С восстановлением округа мощный импульс в своем развитии получила, прежде всего, Летняя Ставка как административный центр. Здесь интенсивно строилось жилье, возводились производственные базы, служебные помещения таких предприятий, как МПМК, "Сельхозтехника", ПМК-853. Строительные предприятия обустраивали себя, а также возводили кошары, овцекомплексы, фермы в колхозах и совхозах. За годы девятой пятилетки, к примеру, на территории округа было введено в эксплуатацию 5 школ на 2350 учащихся, 3 Дома культуры на 1560 мест, 236 жилых домов общей площадью 22,8 тысячи квадратных метров. Усиленными темпами велось производственное строительство. Надо отметить, что в 1975-76 годах восточные районы, в том числе Туркменский, пережили небывалую засуху. Но благодаря государству хозяйства выдержали, выстояли.

В конце 1978 года, а если быть точнее, то 28 декабря в Летней Ставке был зажжен факел природного газа. Голубое топливо пришло и в наш район. Потом газопроводы были протянуты в села - Владимировка, Овощи, Камбулат, другие населенные пункты. Последний газифицированный населенный пункт - поселок Ясный. Сюда природный газ пришел в конце 1999 года. Были смонтированы модуль по производству колбасных изделий, хладохранилище, в районе появился свой молокозавод.

За годы существования округа было построено 2739 квартир - целое крупное село; детских садов на 1410 мест; школ на 3560 мест; дорог - 192

километра, проложено газопроводов протяженностью 202,2 километра, водопроводов - 217,5 километра, газифицирована 8161 квартира.

Сегодня все села и аулы района - это современные населенные пункты с набором объектов инфраструктуры. Население обслуживают 20 домов культуры, 17 библиотек, 2 детские музыкальные школы, 7 народных коллективов.

В рамках государственной программы «Формирование комфортной городской среды» на территории округа благоустроены общественные территории: Парковая зона по ул. Советской и центральная площадь в с. Летняя Ставка.

Образовательный комплекс представлен 11 детскими дошкольными учреждениями, 15 общеобразовательными школами. Не утихает спортивная жизнь.

В округе построена детско-юношеская спортивная школа с современными спортивными и тренажерными залами, беговой дорожкой, футбольным полем, оснащенным современным искусственным покрытием.

В 2021 году на территории детско-юношеской спортивной школы построен физкультурно-оздоровительный бассейн.

Большая часть спортивных мероприятий проходит в здании спортивной школы.

№ п/п	Названия мероприятий
	Баскетбол
1	Первенство района среди учащихся - зональные - финальные
2	Соревнования по стрит-болу среди юношей и девушек
4	Турнир по баскетболу среди мужских команд на кубок памяти В.Г. Мащенко
	Борьба ДЗЮДО
5	Районные соревнования среди учащихся ДЮСШ
6	Турнир памяти воина-миротворца Чершенбеева А.Д. МС РФ по дзюдо
	Борьба на поясах
7	Проведение межрегиональных соревнований среди юношей
	Борьба самбо
8	Первенство района среди юношей и девушек
	Бокс
9	Районные соревнования по боксу среди учащихся (межрайонный турнир)
	Волейбол
10	Первенство района среди учащихся (юноши, девушки) - зональные - финальные
11	Районный турнир среди мужских команд в честь празднования Победы в Великой Отечественной войне
12	Предновогодний районный турнир на кубок среди ветеранов спорта
13	Кубок им. Калашникова Я.С.
15	Кубок А.А.Васильева
16	Кубок в честь героя социалистического труда Топчиева Г.И.
17	Кубок главы АТМО
18	Кубок в честь 8 Марта среди женских команд
19	Турнир посвященный Дню защитника Отечества
	Футбол
20	Кубок «Открытие сезона»
21	Районный турнир посвященный Дню защитника Отечества
22	Районный турнир в честь празднования Дня России
23	Кубок по мини-футболу в честь Дня физкультурника
24	Кубок памяти Головина Ю.Н.
25	Кубок среди ветеранов
26	Кубок памяти Дронова И.С.
27	Кубок «Закрытие сезона»
28	Кубок среди юношей 2009-2010 г.р. памяти Васина А.А.
29	Районный турнир по мини-футболу на кубок «Дружбы»

Во всем крае известны своими успехами дзюдоисты - воспитанники тренера Т. А. Хаджикеева.

На территории округа действует государственное бюджетное учреждение здравоохранения Ставропольского края «Туркменская районная больница». Медицинскую помощь населению округа оказывают в 5 участковых больницах, 13 фельдшерско-акушерских пунктах, 2 врачебных амбулаториях, 1 поликлинике.

В состав округа, включающего 12 муниципальных образований, входит 25 населенных пунктов, из них 7 сел, 13 поселков, 5 аулов.

Туркменский район многонациональный. На его территории проживают представители более 40 национальностей. Добрые отношения на протяжении всей 80-летней истории сохраняются между представителями всех национальностей и народностей. Вместе переживают трудности, вместе отмечают праздники.

2. Природные рекреационные ресурсы, в том числе особо охраняемые природные территории.

Туркменский округ располагает природными ресурсами для развития местного туризма. На территории округа есть обширная зона отдыха на воде и прилегающей к водной акватории территория для жителей района и края. Предпосылками для его развития являются сеть рек Айгурка, Рагули, Маныч и Чограйское водохранилище. Завершение строительства IV очереди Большого Ставропольского канала позволит обводнить значительную часть территории округа.

Искусственный водоем Чограйское водохранилище создавался с 1969 по 1973 годы. Находится водохранилище на территории Ставропольского края и Республики Калмыкия, на реке Восточный Маныч. Водохранилище питается водами реки Восточный Маныч, а также рек Кума и Терек.

Водоем находится в 26 м над уровнем моря. Его площадь составляет 30 тысяч гектаров, а в длину оно протянулось на 49 км. Вода из Чограйского водохранилища используется для полива сельскохозяйственных угодий и обеспечения населения Ставропольского края питьевой водой, а часть гидроресурсов уходит на территорию Калмыкии, где воду также используют для питья.

На водохранилище расположено несколько крупных и мелких островов, имеющих пологие склоны, покрытые тростником. Острова ежегодно становятся местом, где устраивают гнезда колпицы, кудрявый пеликан и другие виды водоплавающих и околоводных птиц.

Прибрежная территория Чограйского водохранилища покрыта в основном злаковой растительностью и травой. Во время миграции здесь останавливаются гусиные стаи. На территории, прилегающей к водохранилищу, водятся сайгаки, тушканчики, зайцы и ушастые ежи. Рептилии представлены ужами, болотными черепахами и степными гадюками.

Чограйское водохранилище – это настоящая находка для рыболовов. Рыбалка здесь весьма продуктивна, обязательно порадует крупным уловом даже новичка. В качестве трофея можно вывезти с водоема сома, щуку, плотву, воблу, судака и много другой рыбы, причем никаких навороченных снастей не нужно, обыкновенной поплавковой удочки будет, вполне достаточно. Любителей рыбалки особенно привлекает то, что сазана весом менее чем полкилограмма вы здесь не вытащите, а щуку поймать и вовсе не составит труда – эта рыба очень активна в мае, в период нереста.

Кстати, рыбалка на Чограйском водохранилище особенно хороша в период осени и зимы. Чограйское водохранилище – отличный отдых для любителей посидеть, наблюдая за поплавком, вдали от цивилизации и шума, на лоне дикой природы.

На территории Чограйского водохранилища на базе объединения шести обособленных охотничьих угодий, расположенных на территории Петровского и Туркменского районов Ставрополья создано охотничье хозяйство «Южный регион». Общая площадь охотугодий хозяйства довольно велика – 376 тыс. га, при протяженности около 140 км.

Охотничьи угодья довольно разнообразны, так как расположены сразу в трех природных зонах края: лесостепной, степной и полупустынной. Довольно разнообразной является здесь и охотничья фауна, включающая как типично лесные виды (например, косулю), так и виды, характерные для степей (заяц, лисица, фазан, куропатка, перепел и др.) и полупустынь (корсак, степной хорь). В типологическом отношении здесь преобладают сельхозугодия, представленные пашней и частично лугами (сенокосы и пастбища). Определенную площадь занимают естественные и искусственно созданные леса, которые более сосредоточены в лесостепной зоне на юго-западе хозяйства и практически отсутствуют в полупустынной части Туркменского

района на востоке территории. Часть лесных угодий представлена государственными лесополосами «Черкесск - Волгоград», имеющими в безлесной степной зоне высокую охотхозяйственную ценность. Данные угодья представлены четырьмя рядами лесополос, каждая из которых имеет ширину 70 метров, разделенных между собой узкими полосами пашни. Лесополосы имеют густой подлесок и подрост, в зимнее время при выпадении снега являются местами концентрации зайца-русака, где охота на него бывает очень результативной. По этим же лесным полосам мигрирует дикий кабан, часто задерживаются волк и лисица. За счет компактного расположения и небольшой ширины на таких гослесополосах очень успешными бывают загонные охоты на пушных зверей.

Своеобразной «жемчужиной» охотхозяйства являются ценные водно-болотные угодья, включенные в перечень наиболее значимых водно-болотных угодий России – Чограйское водохранилище, устроенное на реке Восточный Маныч в приграничной зоне с Республикой Калмыкия. В типологическом отношении здесь выделяются пойменные комплексы (регулярно затопляемые, заросшие тростником и другой водно-болотной растительностью участки), мелководные разливы и водотоки рек и балок, впадающих в Чограй. Наличие большого числа мелководных, заросших плесов, обширных открытых акваторий делает водно-болотные угодья хозяйства весьма качественной средой обитания таких видов, как гуси, утки, лысуха, разнообразные кулики, ондатра.

Кроме высокой качественной оценки и значительной площади водно-болотных угодий хозяйства есть и еще один очень важный момент. Территориально угодья расположены в самом центре Кумо-Манычской впадины, через которую проходят постоянные миграционные пути различных видов водоплавающей дичи. Со всей европейской части России мигрирующие гуси, утки, кулики через узкий промежуток суши между Каспийским и Черным морями («бутылочное горлышко») устремляются на зимовки и в весенний период обратно. Пролетная водоплавающая дичь придерживается озер и водохранилищ Кумо-Манычской впадины, к которым относятся и угодья хозяйства, где при благоприятных погодных условиях дичь задерживается на продолжительное время и порой образует огромные скопления. За счет удачного расположения на миграционных путях водоплавающей дичи территория охотхозяйства славится среди охотников богатыми и разнообразными охотами на различные виды уток, гусей и другую водоплавающую дичь. Местные названия «Шумки», «Бочка», «Голубь» и др. – это хорошо известные места паломничества не только Ставропольских охотников, но и жителей других регионов. Особенно популярна и интересна здесь охота на пролетных гусей, как осенью, так и в весеннее время.

Довольно много зайца-русака, охота на которого позволяет «закрыть окно» в период межсезонья охоты на водоплавающую дичь (зимой). Возможны и успешны как индивидуальные охоты «с подхода» или троплением (при наличии снега), так и коллективные охоты загоном (по полям и гослесополосам). Любителям экзотических видов охоты можно предложить и охоту с борзыми на зайцев, лисиц и корсаков. Хортые туркменских борзят-

ников славятся на всю Россию своей поимистостью, резвостью и злобой к зверю.

Довольно многочисленна в хозяйстве и серая куропатка – спутник зайца-русака в полевых угодьях. Охота на куропатку также очень увлекательна и азартна, как «с подхода», так и со спаниелями и легавыми. Во время сезонных миграций перепела довольно успешными бывают и охоты на этого мелкого представителя семейства фазановых.

На сегодняшний день на территории Чограйского водохранилища посажено около 8 тысяч деревьев, построена конюшня, проводятся конные прогулки.

3. Историко-культурный потенциал.

3.1.Архитектурные, археологические памятники, памятники истории и памятные места.

Административное здание при Туркменском Приставстве	Начало XX века	с. Летняя Ставка
Имение Грибановых	Начало XX века	с. Овощи

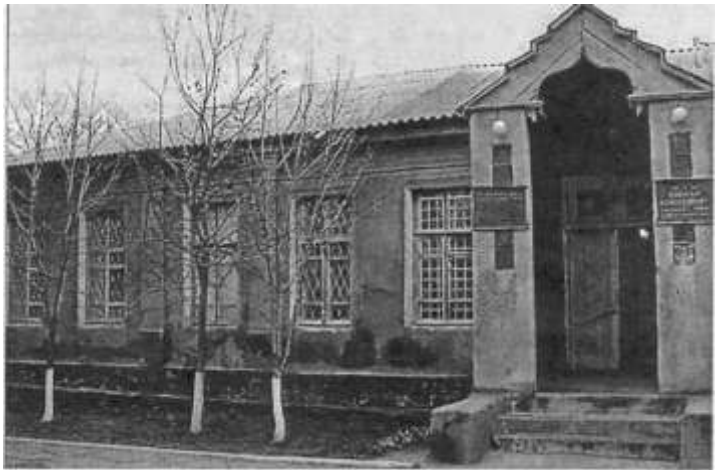

Список памятников истории и культуры края, подлежащих государственной охране, как памятники местного и республиканского значения:

п/п	Наименование памятника	Датировка памятника, год	Местонахождение
1	2	3	4
ПАМЯТНИКИ ИСТОРИИ			
1.	Братская могила советских граждан, погибших от рук немецко-фашистских захватчиков в 1942г.	1943	с. Летняя Ставка (восточная часть села)
2.	Братская могила партизан, павших в борьбе за власть Советов в 1918 -1920 гг., и воинов Советской Армии, погибших в 1942 -1943 гг.	1919, 1943	с. Летняя Ставка
3.	Памятник на месте гибели чекиста В.О. Гофицкого	1931	с. Летняя Ставка (северо-западная часть села)
4.	Братская могила 54 красных партизан, павших в 1918 - 1920 гг.	1918 -1920	с. Казгулак (центр села)
5.	Могила красного партизана Христенко Н.А., зверски замученного белобандитами в 1918 году.	1918	с. Казгулак (центр села)
6.	Братская могила советских воинов, павших в 1918 - 1920 гг.	1919	с. Камбулат (центр села)
7.	Могила неизвестного воина Советской Армии, погибшего в 1943г. при освобождении села.	1943	с. Кучерла
8.	Могила красного партизана Малиновского М.Т., павшего в 1918 г.	1918	с. Малые Ягуры, средняя школа
9.	Братская могила советских воинов, павших в боях в годы гражданской и Отечественной войн.	1919	с. Малые Ягуры, (центр села)
10.	Братская могила воинов, павших в годы гражданской и Отечественной	1920,1943	с. Овощи (в парке села)

	войн		
11.	Братская могила 44 красных партизан, погибших в 1918 - 1920 гг.	1920	с. Овощи (в парке села)
12.	Братская могила воинов Советской Армии, погибших в 1942 - 1943 гг.	1943	с. Троицкое
13.	Могила партизана Динмухаметова Ю., отдавшего жизнь за установление Советской власти в 1919 г.	1919	а. Чур (центр)
ПАМЯТНИКИ ИСКУССТВА			
14.	Памятник воинам-землякам, погибшим в 1941 - 1945 гг.	1963	п. Березовский (восточная окраина села)
15.	Памятник воинам-землякам, павшим в годы гражданской и Великой Отечественной войн.	1965	с. Казгулак (на гражданском кладбище)
16.	Памятник В.И. Ленину	1966	с. Казгулак (центр села)
17.	Памятник воинам-землякам, павшим в 1941 - 1945 гг.	1961	с. Камбулат (в парке)
18.	Памятник воинам-землякам, погибшим 1941 - 1945 гг.	1968	с-з "Красный Маныч"
19.	Памятник воинам-землякам, погибшим в 1941 - 1945 гг.	1973	с. Куликовы Копани (западная часть села)
20.	Обелиск участникам гражданской войны	1946	с. Кендже-Кулак
21.	Памятник воинам и односельчанам, погибшим в годы Великой Отечественной войны	1966	с. Кендже-Кулак
22.	Памятник В.И. Ленину	1966	с. Овощи (центр села)
23.	Памятник воинам-землякам, павшим в 1941 - 1945 гг.	1965	п. Поперечный (центр поселка)

3.2. Известные личности Туркменского муниципального района.

Навсегда в памяти благодарных потомков за совершенные подвиги останутся имена Героя Советского Союза минометчика Якова Семеновича Калашникова из с. Казгулак, полного кавалера орденов Боевой Славы Ивана Семеновича Дронова из с.Камбулат, Героя Советского Союза Барсукова Ивана Петровича из с.Казгулак.

Калашников Яков Семёнович

Герой Советского Союза (1904 - 16.10.1943)

Калашников Яков Семёнович - командир миномётного расчёта 307-го гвардейского стрелкового полка (110-я гвардейская стрелковая дивизия, 37-я армия, Степной фронт), гвардии красноармеец.

Родился в 1904 году в селе Казгулак ныне Туркменского района Ставропольского края в семье крестьянина. Русский. Образование начальное. Работал чабаном в колхозе имени 9 Января в селе Приозёрское Левокумского района Ставропольского края. В Красной Армии в 1928-1930 и с 1943 года. В боях Великой Отечественной войны с сентября 1943 года. Участвовал в освобождении Украины. Командир миномётного расчёта 307-го гвардейского стрелкового полка 110-й гвардейской стрелковой дивизии 37-й армии Степного фронта гвардии красноармеец Калашников особо отличился при форсировании Днепра и в боях за плацдарм на правом берегу реки в районе села Куцеволовка (Онуфриевский район Кировоградской области).

30 сентября 1943 года в составе штурмового отряда переправился через реку и вступил в бой с фашистами. Когда наступающие подразделения пехоты были остановлены пулемётным огнём, уничтожил две вражеские огневые точки с расчётами, чем способствовал овладению селом. Когда разрывом снаряда вышел из строя миномёт Калашникова, а сам он ранен, продолжал вести бой стрелковым оружием. При этом в рукопашном бою уничтожил четверых гитлеровцев, а гранатами подорвал пулемёт с расчётом.

В одном из последующих боёв за плацдарм 3 октября захватил немецкий миномёт и уничтожил станковый пулемёт врага и четверых вражеских солдат. На следующий день при отражении контратаки гитлеровцев уничтожил ещё двенадцать фашистов.

Указом Президиума Верховного Совета СССР от 22 февраля 1944 года за мужество, отвагу и героизм, проявленные в борьбе с немецко-фашистскими захватчиками, красноармейцу Калашникову Якову Семёновичу присвоено звание Героя Советского Союза. Погиб в бою на плацдарме 16 октября 1943 года. Похоронен в селе Куцеволовка.

Награждён орденом Ленина. На родине установлен бюст Героя. Его имя носят улицы в сёлах Казгулак, Левокумское.

Памятник-бюст
Героя Советского Союза
Калашникова Якова Семеновича
с. Казгулак

Дронов Иван Семёнович
16.03.1921 - 05.12.1980
Полный Кавалер ордена Славы

Даты указов

1. 04.12.1943 Орден № 6544
2. 09.03.1944 Орден № 254
3. 18.11.1944 Орден № 1823

Дронов Иван Семёнович - наводчик орудия 175-го отдельного истребительно-противотанкового дивизиона 194-й стрелковой дивизии 48-й армии 1-го Белорусского фронта, сержант - на момент представления к награждению орденом Славы 1-й степени.

Родился в 16 марта 1921 года в селе Камбулат ныне Туркменского района Ставропольского края в семье крестьянина. Русский. Член ВКП (б)/КПСС с 1943 года. Образование начальное. До призыва на военную службу работал в колхозе.

В 1940 году был призван в Красную Армию. С августа 1941 года участвовал в боях с немецко-фашистскими захватчиками. Участвовал в обороне Сталинграда, в сражении на Курской дуге. Особо отличился в боях за освобождение Белоруссии.

26 ноября 1943 года в бою за поселок Пролетарский (Жлобинского района, Гомельской области) сержант Дронов прямыми попаданиями снарядов уничтожил пять огневых точек, одну радиостанцию и около двух десятков гитлеровцев.

30 ноября 1943 года южнее поселка Затон того же района перед высотой 137,3, попав под сильный пулеметный и артиллерийский огонь, наступающие подразделения залегли. Сержант Дронов с товарищами выкатили орудие на прямую наводку и меткими выстрелами уничтожили два вражеских пулемета с прислугой и разбили одно орудие. Огонь противника сразу ослаб. Стрелковые подразделения поднялись в атаку и захватили высоту.

Приказом по 194-й стрелковой дивизии от 4 декабря 1943 года сержант Дронов Иван Семёнович награждён орденом Славы 3-й степени (№ 6544).

25 декабря 1943 года на рубеже обороны противника юго-восточнее железнодорожной станции Шацилка (Гомельская область Белоруссии) расчет сержанта Дронова участвовал в отражении пяти ожесточенных контратак врага, в упор расстреливая наседавшего противника. В одной из атак гитлеровцам удалось обойти орудие, но артиллеристы не оставили позицию, отбивались гранатами, автоматным огнем и заставили врага отойти. Во второй половине дня гитлеровцы при поддержке танков пошли в четвертую контратаку. Сержант Дронов первыми двумя выстрелами поджег вырвавшийся вперед "тигр", на следующий хватило три снаряда. Остальные танки повернули обратно. В этот

день расчет уничтожил, кроме двух танков, 3 пулеметные точки и несколько десятков гитлеровцев. Все воины расчета были представлены к наградам.

Приказом по войскам 48-й армии от 9 марта 1944 года сержант Дронов Иван Семёнович награжден орденом Славы 2-й степени (№254).

Летом 1944 года, в период Белорусской операции, 48-я армия в составе 1-го Белорусского фронта участвовал в боях под Бобруйском, Минском и Брестом. Продвигаясь в боевых порядках пехоты, артиллеристы расчета сержанта Дронова уничтожили несколько бронетранспортеров и огневых точек противника.

8-10 августа, при прорыве обороны села Сески (Браньский район Брестской области, ныне территория Польши), сержант Дронов прямой наводкой уничтожил две пулеметные точки и около двух десятков гитлеровцев. 10 сентября у деревни Великое Крашево (14 км северо-западнее города Браньск, ныне Польша) следуя в боевых порядках пехоты, артиллерийским огнем уничтожил 2 повозки с боеприпасами и группу солдат противника.

Указом Президиума Верховного Совета СССР от 18 ноября 1944 года за мужество и боевое мастерство в ходе наступательных боев в Белоруссии сержант Дронов Иван Семёнович награжден орденом Славы 1-й степени (№ 1823). Стал полным кавалером ордена Славы.

Далее были тяжелые бои под Варшавой и в Восточной Пруссии. 7 мая 1945 года при отражении одной из атак в районе города Эльбинг сержант Дронов был ранен. Это было пятое ранение воина артиллериста, на этот раз тяжелое. Почти год пролежал он на больничной койке. В 1946 году выписался из госпиталя с инвалидным билетом.

Вернувшись в родное село И.С. Дронов, по мере сил трудится в колхозе, участвует в военно-патриотическом воспитании молодежи. Умер 5 декабря 1980 года.

Награждён орденом Отечественной войны 1-й степени, орденами Славы 3-х степеней, медалями.

В Туркменском районе проводится ежегодный футбольный турнир памяти ветерана Великой Отечественной войны, кавалера трех орденов Славы Ивана Семёновича Дронова.

Барсуков Иван Петрович
22.01.1948 - 18.05.2001
Герой Советского Союза

Даты указов

1. 11.08.1983 Медаль № 11495

Барсуков Иван Петрович - начальник десантно-штурмовой маневренной группы 35-го пограничного отряда Краснознамённого Восточного пограничного округа, майор.

Родился 22 января 1948 года в селе Казгулак Петровского района Ставропольского края в крестьянской семье. Русский. Образование среднее. Работал в колхозе имени 1-го Мая.

В 1967 году призван в Пограничные войска СССР. Служил в Закавказье. По окончании школы сержантского состава был назначен командиром отделения одной из застав 43-го Пришибского Краснознамённого пограничного отряда. В 1969 году окончил курсы младших лейтенантов при Московском высшем пограничном командном училище имени Моссовета и был направлен для дальнейшего прохождения службы в один из пограничных отрядов Краснознамённого Восточного пограничного округа. Член КПСС в 1972-1991 годах.

С 1981 года в течение двух лет участвовал в боевых действиях в Афганистане в составе ограниченного контингента советских войск.

Указом Президиума Верховного Совета от 11 августа 1983 года за мужество и героизм, проявленные при оказании интернациональной помощи Демократической Республике Афганистан майору Барсукову Ивану Петровичу присвоено звание Героя Советского Союза с вручением ордена Ленина и медали «Золотая Звезда».

С 1984 года служил в штабе Восточного пограничного округа. В 1987 году окончил Военную академию имени М.В.Фрунзе, назначен начальником штаба Брестского пограничного отряда.

После распада СССР, с декабря 1991 года полковник Барсуков И.П. служил в пограничных войсках Республики Беларусь, был начальником Брестского Краснознамённого пограничного отряда имени Ф.Э.Дзержинского. С ноября 1993 года - в запасе. Жил в городе Бресте. Скончался 18 мая 2001 года. Похоронен на гарнизонном кладбище в Бресте.

Полковник (1991). Награждён орденом Ленина, орденом Красной Звезды, медалями, орденом «За службу Родине» 3-й степени (Республика Беларусь, 15.04.1999), иностранной наградой - орденом «Звезда» 3-й степени (Афганистан).

В родном селе Казгулак установлен бюст Героя, его именем названа одна из улиц села. Указом Президента Республики Беларусь № 712 от 4 декабря 2001 года имя Героя Советского Союза полковника Барсукова И.П. присвоено 5-й пограничной заставе Брестской Краснознамённой пограничной группы имени Ф.Э. Дзержинского. На этой заставе установлен памятник Герою, он навечно зачислен в списки её личного состава.

4. Туристская инфраструктура.

4.1. Транспортное обеспечение.

Туркменский муниципальный округ расположен в северо-восточной части Ставропольского края, граничит с Арзгирским и Апанасенковским муниципальными округами, Благодарненским, Петровским и Ипатовским городскими округами, республикой Калмыкия. Протяженность автомобильных дорог общего пользования составляет – 500,631 км, в том числе: регионального и межмуниципального значения – 225,231 км, местного значения – 275,4 км.

Расстояние от районного центра села Летняя Ставка до краевого центра города Ставрополя – 132,6 км, время пути 2 часа 30 минут. Ближайшие аэропорты: г.Ставрополь и г.Минеральные Воды. Международный аэропорт федерального значения г. Ставрополя расположен в окрестностях города Ставрополя. В настоящее время аэропорт обслуживает рейсы в Москву (аэропорты Внуково, Домодедово и Шереметьево) и Стамбул, а также множество чартерных рейсов на бизнес-джетах. Международный аэропорт г.Минеральные Воды - крупнейший аэропорт Ставропольского края и Северо-Кавказского федерального округа, один из крупнейших на Юге России, который располагается в 4 километрах к западу от города.

Ближайшая железнодорожная станция расположена в г.Светлограде, которая была построена в 1914 году акционерным обществом «Армавир-Туапсинская железная дорога». Является узловой железнодорожной станцией Минераловодского региона Северо-Кавказской железной дороги. С 1922 года станция относится к Северо-Кавказской железной дороге.

Автостанция расположена в центре села Летняя Ставка очень удобном месте – всего десять минут пешей ходьбы к центру села. Здание автостанции отвечает всем требованиям к удобству и комфорту для пассажиров. Имеется уютный зал ожидания. Ежедневно осуществляются прямые и транзитные рейсы по Ставропольскому краю.

Пассажирские перевозки в с.Летняя Ставка, по округу и Ставропольскому краю осуществляет легковое такси.

4.2. Система телекоммуникационной связи.

Компания ПАО «Ростелеком» предлагает своим абонентам полный комплекс современных телекоммуникационных услуг: местная, внутризоновая, междугородная и международная связь, широкополосный доступ в Интернет, интерактивное телевидение.

Количество стационарных телефонов по району составляет 1619. Число пользователей услуг широкополосного доступа в Интернет достигает 1800. В районе насчитывается 51 радиоточка. Интерактивное телевидение – 415 абонента.

Среди сотовых операторов в Туркменском районе выделяются три компании — МТС, Мегафон, Билайн. Они покрывают практически всю территорию района.

4.3. Объекты розничной торговли и бытового обслуживания.

Торговля является одной из важнейших сфер жизнеобеспечения населения Туркменского муниципального округа.

В настоящее время инфраструктура в округе представлена достаточно разветвленной сетью организаций торговли и бытового обслуживания. Количество торговых организаций составляет 144 с торговой площадью 9848,9 кв.м., из них 1 супермаркет, 124 магазина, 17 павильонов, 1 киоск и 2 салона сотовой связи. В селе Летняя Ставка функционирует сеть фирменных магазинов: «Магнит» ЗАО «Тандер», «Магнит-Косметик», «Семейный-Стиль», «Билайн».

В бытовой сфере обслуживания населения занято около 70 человек. В округе оказываются более 16 видов платных и бытовых услуг.

В поселениях округа организованы 10 ярмарочных площадок по реализации основных социально- значимых товаров.

4.4. Объекты общественного питания.

На территории Туркменского муниципального округа осуществляют деятельность предприятия общественного питания:

«Чебуречная»,ИП Курбанов Ш.М-Х.,
с.Летняя Ставка, ул. Сафиуллаева;

Кухня: блюда русской и национальной кухни.
Количество посадочных мест:48

Банкетный зал «Эливия», ИП Байрамова Ф.М.,
с.Кендже-Кулак, ул. Октябрьская, 2;

Кухня: традиционная русская и кавказская кухня, множество фирменных блюд.
Количество посадочных мест: 150

Кафе «Mr.Roll», ИП Максутов Т.Р.,
с. Летняя Ставка, ул. Сафиуллаева,14 б.

Кухня: традиционная русская и кавказская кухня, множество фирменных блюд.
Количество посадочных мест: 16.

Кафе «У фонтана» ИП Максутов Т.Р.,
с. Летняя Ставка, ул. Жижина, 2

Кухня: традиционная русская и кавказская кухня, множество фирменных блюд.
Количество посадочных мест: 70.

Кафе «Pizza-Yug» ИП Григорян Г.С.,
с. Кучерла, ул. Центральная, 19 а

Кухня: роллы, пицца, бургеры, традиционная русская и кавказская кухня, множество фирменных блюд.
Количество посадочных мест: 24.

4.5. Объекты размещения.

Объекты размещения (гостиницы, отели) на территории Туркменского округа отсутствуют, но есть возможность остановиться в частном секторе. Такие домики в действительности внушают чувство комфорта, располагающие всеми условиями для проживания. В каждом доме есть санузел с ванной или душем, телевизор, небольшой холодильник, чайник, кондиционер.

На территории Туркменского муниципального округа расположено охотничье хозяйство «Южный регион» - охотничья база «Шумки». Привлекательность охотничьей базы обусловлена уникальными природными условиями. Охотхозяйство предоставляет следующие услуги: охота, рыбалка и конные прогулки.

4.6. Объекты досуга и развлечения.

№ п/п	Наименование учреждения	Адрес	Контактный телефон
1	Муниципальное казенное учреждение «Социально – культурный центр» Туркменского муниципального округа Ставропольского края (МКУ «СКЦ» ТМО СК)	356540, с. Летняя Ставка ул. Советская, 114	8(6565)2-01-64 +7(961)4693499 ya.mku@yandex.ru
Структурные подразделения			
1.1	Сельский дом культуры поселка Березовский	356544, п. Березовский, ул. Советская, 14	8 (86565)3-48-42 +7(928)0110547 bulygina.galia@yandex.ru
1.2	Сельский дом культуры аула Чур	356540, аул Чур, ул. Советская, 20а	8(86565)2-67-66 +7(903)4182461
1.3	Сельский дом культуры поселка Поперечный	356544, п. Поперечный, ул. Набережная,19	8 (86565)2-50-09 +7(988)7506680
2	Муниципальное казенное учреждение культуры «Малоягурский центр культуры и досуга» Туркменского муниципального округа Ставропольского края (МКУК «Малоягурский ЦКиД» ТМО СК)	356546, с. Малые Ягуры пл. Пионерская, д. 29	8(6565)3-46-01 +7(909)7577664 mkukselmjag@mail.ru
3	Муниципальное казенное учреждение культуры «Овощинский центр культуры и досуга» Туркменского муниципального округа Ставропольского края (МКУК «Овощинский ЦКиД» ТМО СК)	356551, с. Овощи, ул. Красная, д. 75	8(6565)3-32-73, 3-31-17 +7(988)0881583 ovoshinskiySKC@yandex.ru

Структурные подразделения			
3.1	Дом культуры и досуга поселка Красная Поляна	356551, п. Красная Поляна, ул. Степная,7	+7(905)4435914
4	Муниципальное казенное учреждение культуры «Владимировский центр культуры и досуга» Туркменского муниципального округа Ставропольского края (МКУК «Владимировский ЦКиД» ТМО СК)	356543, п. Владимировка ул. Ленина, д. 78.	8(86565) 3-61-66 +7(962)0020212 vladkultura@yandex.ru
5	Муниципальное казенное учреждение культуры «Красноманычский центр культуры и досуга» Туркменского муниципального округа Ставропольского края (МКУК «Красноманычский ЦКиД» ТМО СК)	356554, с. Красный Маныч, ул. Школьная, д. 1	8(6565)3-62-30 +7(905)4498583 mkuk.dk@bk.ru
6	Муниципальное казенное учреждение культуры «Новокучерлинский центр культуры и досуга» Туркменского муниципального округа Ставропольского края (МКУК «Новокучерлинский ЦКиД» ТМО СК)	356542, п. Ясный ул. Школьная, д. 2	8(6565)3-11-75 +7(906)4639052 novokuch_ckid@mail.ru
7	Муниципальное казенное учреждение культуры «Куликово-Копанский центр культуры и досуга» Туркменского муниципального округа Ставропольского края (МКУК «Куликово-Копанский ЦКиД» ТМО СК)	356557, а. Куликовы - Копани ул. Горького, д. 14	8(6565)3-66-46 +7(963)3881072 kmuk1963@mail.ru
Структурные подразделения			
7.1	Дом культуры и досуга поселка Таврический	356557, п. Таврический, ул. Победы,56	+7 (905) 492 82 13
8	Муниципальное казенное учреждение культуры «Камбулатский центр культуры и досуга» Туркменского муниципального округа Ставропольского края (МКУК «Камбулатский ЦКиД» ТМО СК)	356550, с. Камбулат пл. Свободы, д. 55	8(6565)3-42-45 +7 (962)0043116 stavkam.d.cultura@yandex.ru
9	Муниципальное казенное учреждение культуры «Кендже-Кулакский центр культуры и досуга» Туркменского муниципального округа Ставропольского края (МКУК «Кендже-Кулакский ЦКиД» ТМО СК)	356552, с. Кендже-Кулак, ул. Ленина, д. 49	8(6565)3-45-91 +7(909)7608588 mkukcko@mail.ru
Структурные подразделения			
9.1	Дом культуры и досуга аула Сабан - Антуста	356552, а. Сабан – Антуста. ул. Мира, 57-а	+7(905)4402621 zura.orazova@mail.ru
10	Муниципальное казенное учреждение культуры «Казгулакский центр культуры и досуга» Туркменского	356545, с. Казгулак ул. Ленина, д. 117	8(6565)3-24-10 +7(963)3892840 domculturi12@mail.ru

	муниципального округа Ставропольского края(МКУК «Казгулакский ЦКиД» ТМО СК)		
11	Муниципальное казенное учреждение культуры «Кучерлинский центр культуры и досуга» Туркменского муниципального округа Ставропольского края (МКУК «Кучерлинский ЦКиД» ТМО СК)	356556, с. Кучерла ул. Центральная, д. 17	8(6565)3-67-87 +7 (905)4153637 mkuk.kucherla@mail.ru
Структурные подразделения			
11.1	Сельский Дом культуры с. Кучерла	356556, с. Кучерла, ул. Стадионная, 29	8 (86565)3-68-31 +7(905)4677712 Vika_kovalenko_1995@inbox.ru
11.2	Сельский Дом культуры а. Шарахалсун	356533, а. Шарахалсун, ул. Молодежная 83в	+7(961)4798139 zuhrahanpergulieva@yandex.ru
11.3	Сельский Дом культуры п. Троицкий	356533, п. Троицкий, ул. Западная, 11	+7(928)2221886 sveta.kuksova.1586@mail.ru
Библиотеки			
12	Муниципальное казенное учреждение культуры «Межпоселенческая центральная библиотека» Туркменского муниципального округа Ставропольского края (МКУК МЦБ ТМО СК)	356540, с. Летняя Ставка ул. Советская, д. 13 и 15	8(86565)2-03-91, 2-08-91, 2-01-31 +7(961)4802508 mkukmcbtmr@yandex.ru
Структурные подразделения			
1	Казгулакская сельская библиотека – структурное подразделение № 1	356545, с. Казгулак, ул. Ленина, 117	8(86565)3-24-10
2	Камбулатская сельская библиотека – структурное подразделение №2	356550, с. Камбулат, пл. Свободы, 55	8(86565)3-47-83
3	Кучерлинская сельская библиотека - структурное подразделение №3	356556, с. Кучерла, ул. Стадионная, 29	8 (86565)3-68-31
4	Малоягурская сельская библиотека - структурное подразделение №4	356546, с. Малые Ягуры, ул. Пионерская, 29	8(6565)3-46-01
5	Овощинская сельская библиотека - структурное подразделение №5	356551 с. Овощи, ул. Красная, 75	8 (86565)3-32-73, 3-31-17
6	Кендже-Кулакская сельская библиотека - структурное подразделение №6	356552, с. Кендже-Кулак, ул. Ленина, 49	8(86565)3-45-91
7	Куликово-Копанская сельская библиотека - структурное подразделение №7	356557, а. Куликовы - Копани, ул. Горького, 14	8 (86565)3-66-46
8	Березовская сельская библиотека - структурное подразделение №8	356544, п. Березовский, ул. Со-	8 (86565)3-48-42

		ветская, 16/1	
9	Владимировская сельская библиотека - структурное подразделение №9	356543, п. Владимировка, ул. Ленина, 68	-
10	Чурская сельская библиотека - структурное подразделение №10	356540, а. Чур, ул. Советская, 20	8(86565)2-52-57
11	Новокучерлинская сельская библиотека - структурное подразделение №11	356542, п. Ясный, ул. Школьная, 4	8 (86565)3-11-75
12	Красноманычская сельская библиотека - структурное подразделение №12	356554, п. Красный Маныч, ул. Школьная, 1	8 (86565)3-62-30
13	Шарахалсунская сельская библиотека - структурное подразделение №13	356533, а. Шарахалсун, ул. Краснознаменская, 95	8(86565)3-67-87
14	Сабан-Антустинская сельская библиотека - структурное подразделение №14	356552, а. Сабан-Антуста, ул. Мира, 57 «а»	8 (86565)3-45-91
15	Поперечненская сельская библиотека - структурное подразделение №15	356544, п. Поперечный, ул Набережная, 17	8 (86565)2-50-09
16	Центральная детская библиотека (ЦДБ) МКУК «Межпоселенческая центральная библиотека» ТМО СК	356540, с. Летняя Ставка, ул. Советская, 13	8(86565)2-10-56
Учреждения дополнительного образования детей в сфере культуры			
13	Учреждение дополнительного образования «Детская школа искусств» Туркменского муниципального округа Ставропольского края (УДО ДШИ ТМО СК)	356540, с.Летняя Ставка, ул. Жижина, д. 12 ул. Советская д. 54,а	8(6565)2-04-51, 2-09-34 +7(903)4169575 dshis.turk@mail.ru
	филиал		
1	Казгулакский филиал учреждения дополнительного образования «Детская школа искусств» ТМО СК	356545, Туркменский район, с. Казгулак, пер. Пионерский, 22	8(6565)2-04-51, 2-09-34 dshis.turk@mail.ru

4.7. Объекты здравоохранения.

ГБУЗ СК «Туркменская РБ» представлено 5 участковыми больницами, 2 поликлиниками, 2 врачебными амбулаториями, 13 фельдшерско-акушерскими пунктами, скорой медицинской помощью и стоматологической поликлиникой.

Объекты здравоохранения, расположенные на территории Туркменского муниципального округа:

№ п/п	Наименование объекта	Адрес месторасположения
1	Лечебный корпус больницы	Ставропольский край, Туркменский муниципальный округ, с .Летняя Ставка, ул. Больничная, 5
2	Инфекционное отделение	Ставропольский край, Туркменский муниципальный округ, с. Летняя Ставка, ул. Больничная, 5
3	Поликлиника	Ставропольский край, Туркменский муниципальный округ, с. Летняя Ставка, ул. Больничная, 5
4	Стоматологическая поликлиника	Ставропольский край, Туркменский муниципальный округ, с. Летняя Ставка, ул. Больничная, 5
5	Лаборатория	Ставропольский край, Туркменский муниципальный округ, с. Летняя Ставка, ул. Больничная, 5
6	Участковая больница	Ставропольский край, Туркменский муниципальный округ, с.Малые Ягуры, ул. Калинина, 86
7	Участковая больница	Ставропольский край, Туркменский муниципальный округ, с. Камбулат, пл. Свободы, 29
8	Участковая больница	Ставропольский край, Туркменский муниципальный округ, с. Казгулак, пер. Комсомольский, 2а
9	Участковая больница	Ставропольский край, Туркменский муниципальный округ, п. Красный Маныч, ул. Трудовая, 7
10	Участковая больница	Ставропольский край, Туркменский муниципальный округ, с. Кучерла, ул. Садовая, 18
11	Фельдшерско-акушерский пункт	Ставропольский край, Туркменский муниципальный округ, п. Новорагулинский, ул. Рабочая, 14
12	Фельдшерско-акушерский пункт	Ставропольский край, Туркменский муниципальный округ, а. Куликовы-Копани, ул. Горького, 16
13	Фельдшерско-акушерский пункт	Ставропольский край, Туркменский муниципальный округ, а. Шарахалсун, ул. Краснознаменская, 92а
14	Фельдшерско-акушерский пункт	Ставропольский край, Туркменский муниципальный округ, п. Троицкий, ул. Западная, 13
15	Фельдшерско-акушерский пункт	Ставропольский край, Туркменский муниципальный округ, п. Владимировка, ул. Ленина, 64
16	Фельдшерско-акушерский	Ставропольский край, Туркменский муниципаль-

	пункт	ный округ, п. Новокучерлинский, ул. Школьная, 12
17	Фельдшерско-акушерский пункт	Ставропольский край, Туркменский муниципальный округ, п. Поперечный, ул. Набережная, 17
18	Фельдшерско-акушерский пункт	Ставропольский край, Туркменский муниципальный округ, п. Таврический, ул. Победы, 62
19	Фельдшерско-акушерский пункт	Ставропольский край, Туркменский муниципальный округ, а. Сабан-Антуста, ул. Мира, 57
20	Фельдшерско-акушерский пункт	Ставропольский край, Туркменский муниципальный округ, а. Чур, ул. 8 Марта, 2Б
21	Фельдшерско-акушерский пункт	Ставропольский край, Туркменский муниципальный округ, п. Березовский, ул. Советская, 16/2
22	Фельдшерско-акушерский пункт	Ставропольский край, Туркменский муниципальный округ, п. Красная Поляна, ул. Степная, 9
23	Фельдшерско-акушерский пункт	Ставропольский край, Туркменский муниципальный округ, п. Ясный, ул. Ставропольская, 8
24	Врачебная амбулатория	Ставропольский край, Туркменский муниципальный округ, с. Кендже-Кулак, ул. Садовая, 22
25	Врачебная амбулатория	Ставропольский край, Туркменский муниципальный округ, с. Овощи, ул. Красная, 82
26	Поликлиника	Ставропольский край, Туркменский муниципальный округ, п. Красный Маныч, ул. Трудовая, 7

4.8.Финансово-кредитные учреждения (в том числе наличие банкоматов на территории Туркменского муниципального округа Ставропольского края).

На территории округа работают 14 устройств самообслуживания.

№ п/п	Адреса точек размещения устройств самообслуживания
1	Ставропольский край, Туркменский район, с.Камбулат, ул.Свободы, д.51/1, ВСП №5230/0315 – 2 шт. (1 банкомат с круглосуточным доступом)
2	Ставропольский край, Туркменский район, с.Кучерла, ул.Центральная, д.19, ВСП №5230/0319 – 2 шт.. (1 банкомат с круглосуточным доступом)
3	Ставропольский край, Туркменский район, с.Кендже-Кулак, ул.Садовая, д. 40/3, ВСП №5230/0321 – 2 шт. (1 банкомат с круглосуточным доступом)
4	Ставропольский край, Туркменский район, п.Красный Маныч, ул.Трудовая, д. 2/2, ВСП №5230/0320 – 2 шт. (1 банкомат с круглосуточным доступом)
5	Ставропольский край, Туркменский район, с. Казгулак, ул. Ленина, д. 127/3, ВСП №5230/0316 (круглосуточный доступ)
6	Ставропольский край, Туркменский район, с. Малые-Ягуры, ул. Калинина, д. 80, ВСП №5230/0317 (круглосуточный доступ)
7	Ставропольский край, Туркменский район, с. Овощи, ул. Красная, д. 92, ВСП №5230/0318 (круглосуточный доступ)
8	Ставропольский край, Туркменский район, с.Летняя Ставка, ул.Интернациональная, д. 1, ВСП №5230/0314 – 1 информационно-платежный терминал
9	Ставропольский край, Туркменский район, с.Летняя Ставка, ул.Больничная, д. 5, - 1 информационно-платежный терминал
10	Ставропольский край, Туркменский район, с.Летняя Ставка, ул.Советская, д. 118, - 1 информационно-платежный терминал

4.9. Туристская инфраструктура для лиц с ограниченными возможностями здоровья.

На территории округа все объекты социальной инфраструктуры доступны для лиц с ограниченными возможностями здоровья.

5. Рекреационная сеть.

5.1. Санаторно-курортные учреждения.

На территории Туркменского муниципального округа санаторно-курортные учреждения отсутствуют.

5.2. Туристские организации (турфирмы и туроператоры).

На территории Туркменского муниципального округа туристские организации (турфирмы и туроператоры) отсутствуют.

5.3. Учреждения детского отдыха.

В период летних каникул на территории округа функционируют 17 лагерей с дневным пребыванием детей на базе 15 общеобразовательных учреждений и двух учреждений дополнительного образования детей «Дом детского творчества» и «Детско-юношеская спортивная школа» с общим охватом 770 детей.

5.4.Туристские маршруты по территории Туркменского муниципального округа.

Туристские маршруты на территории Туркменского муниципального округа находятся в стадии изучения. По результатам изучений будет принято решение о необходимости разработки маршрутов.

5.5.Событийные мероприятия, проводимые на территории Туркменского муниципального округа:

№ п/п	Наименование мероприятия	Краткое описание мероприятия (фотоматериалы)	Контактная информация, организатор
1	Районный конкурс военно-патриотической песни «Солдатский конверт», посвященный 76-летию Победы в Великой Отечественной войне.	Конкурс проводится по 2 номинациям: «Вокал» (академический, эстрадный, народный); «Ансамбль» (дуэт, трио, квартет). Мероприятие способствует формированию и развитию чувства патриотизма на примере лучших музыкальных произведений, достижению позитивного отношения к патриотическому наследию прошлого.	Управление культуры администрации Туркменского муниципального округа тел./факс 8(86565)2-04-94 адрес электронной почты: kultura@tmo.stavregion.ru
2	Районный фестиваль-конкурс хореографического искусства «Волшебный мир танца».	Конкурс способствует развитию и популяризации хореографического искусства в районе, повышению исполнительского мастерства участников, установлению и расширению дружеских и культурных связей между хореографическими коллективами района. Проводится по номинациям: народный	Управление культуры администрации Туркменского муниципального округа тел./факс 8(86565)2-04-94 адрес электронной поч-

		танец, современный и эстрадный танец, бальный танец, восточный танец.	ты: kultura@tmo.stavregion.ru
3	Отчетный концерт Детской школы искусств «Мы любим тебя, наш язык благозвучный!», посвященный Дню славянской письменности и культуры	В рамках празднования Дня славянской письменности и культуры в СКЦ с. Летняя ставка прошел концерт с выступлением воспитанников Детской школы искусств Туркменского муниципального округа	Учреждение дополнительного образования «Детская школа искусств» Туркменского муниципального округа Ставропольского края 8(86565)2-04-51, 2-09-34 dshis.turk@mail.ru
4	Районный фестиваль-конкурс вокального искусства «Пою тебе, моя Россия!», посвященный Дню России	Фестиваль конкурса проводился в целях развития самодеятельного творчества, активизации творческой деятельности талантливых детей и подростков, повышения исполнительского мастерства коллективов и исполнителей, установления творческих контактов между коллективами и их руководителями.	Управление культуры администрации Туркменского муниципального округа тел./факс 8(86565)2-04-94 адрес электронной почты: kultura@tmo.stavregion.ru
5	Районное мероприятие, посвященное Дню семьи, любви и верности	Ежегодно в округе проводится мероприятие, на котором чествуют заслуженные семейные пары, и вручается медаль «За любовь и верность»	Управление культуры администрации Туркменского муниципального округа тел./факс 8(86565)2-04-94 адрес электронной почты: kultura@tmo.stavregion.ru
6	Окружной заочный фестиваль-конкурс художественного творчества инвалидов «Радуга наших сердец».	Проводиться с целью развития художественного творчества инвалидов и выявления творчески одаренных инвалидов с оказанием им действенной помощи в занятиях творчеством проводиться мероприятие. Фестиваль охватывает различные жанры художественного творчества: инструментальная музыка, народное, эстрадное пение, авторская песня, художественное слово, танец, изобразительное и декоративно-прикладное искусство, художественная фотография. Возраст участников-инвалидов не ограничен.	Управление культуры администрации Туркменского муниципального округа тел./факс 8(86565)2-04-94 адрес электронной почты: kultura@tmo.stavregion.ru

6. Развивающиеся виды туризма на территории Туркменского муниципального округа.

6.1. Оздоровительный туризм.

Наименование, специализация	Контактная информация	ФИО руководителя/ ответственных лиц/ телефоны	Что является объектом показа	Примечание
отсутствуют				

6.2. Сельский туризм.

Наименование, специализация	Контактная информация	ФИО руководителя/ ответственных лиц/ телефоны	Что является объектом показа	Примечание
отсутствуют				

Социально-экономическую значимость сельского туризма в данный момент недооценена: релаксация жителей городов в сельской местности, пополнение знаний о традиционной народной культуре движение финансовых средств из городов в сельскую местность создание альтернативных источников занятости для сельского населения повышение уровня экономической доходности сельского населения снижение процесса миграции сельских жителей в города формирование рынка сбыта сельхоз.продукции, развитие инфраструктуры сельских территорий сохранение природных и культурных ресурсов территории снижение социальной напряженности.

6.3. Культурно-познавательный туризм

Наименование, специализация	Контактная информация	ФИО руководителя/ ответственных лиц/ телефоны	Что является объектом показа	Примечание
отсутствуют				

6.4. Деловой туризм.

Наименование, специализация	Контактная информация	ФИО руководителя/ ответственных лиц/ телефоны	Что является объектом показа	Примечание
отсутствуют				

6.5. Этнографический туризм.

Наименование, специализация	Контактная информация	ФИО руководителя/ ответственных лиц/ телефоны	Что является объектом показа	Примечание
отсутствуют				

6.6. Экологический туризм.

Наименование, специализация	Контактная информация	ФИО руководителя/ ответственных лиц/ телефоны	Что является объектом показа	Примечание
отсутствуют				

6.7. Гастрономический туризм.

Наименование, специализация	Контактная информация	ФИО руководителя/ ответственных лиц/ телефоны	Что является объектом показа	Примечание
отсутствуют				

6.8. Событийный туризм.

Наименование, специализация	Контактная информация	ФИО руководителя/ ответственных лиц/ телефоны	Что является объектом показа	Примечание
отсутствуют				

6.9. Паломнический туризм.

Наименование, специализация	Контактная информация	ФИО руководителя/ ответственных лиц/ телефоны	Что является объектом показа	Примечание
отсутствуют				

6.10. Социальный туризм.

Наименование, специализация	Контактная информация	ФИО руководителя/ ответственных лиц/ телефоны	Что является объектом показа	Примечание
отсутствуют				

В связи с отсутствием на территории муниципального округа учреждений туристского профиля, развивающие виды туризма отсутствуют, но гости округа могут побывать на необыкновенной красоты кургане, посетить музеи, национально-культурные объединения и религиозные организации округа, художественную галерею в с.Овощи, посмотреть выступления детских Народных духовых оркестров и танцевальных коллективов, конеферму с.Овощи, Чограйское водохранилище.

Километрах в трех от Летней Ставки находится необыкновенной красоты курган. Для нашего засушливого степного округа он вполне заслуживает звания восьмого чуда света. Украшают его каменные валуны, (на снимке) заросшие мхом и отшлифованные ветром, а главное, цветут на кургане с весны до осени дивной красоты цветы и травы — почти вся палитра

флоры Ставрополья. С высоты его далеко просматривается равнина с хлебными полями, несколько деревьев, изогнутых из-за сильных ветров, скрашивают пейзаж, напоминающий пейзаж предгорий Кавказа.

На кургане более 70 наименований целебных трав. Этому природному объекту планируется присвоение статуса особо охраняемой природной территории местного значения.

...А заповедник на кургане-
Источник самых ценных трав,
Зовет целителей, дурманит,
На месяц май аптекой ставропольской …

Х.Мухаметов

20 сентября 2011 года в селе Овощи состоялось открытие галереи с картинами кисти заслуженного художника России **Алексея Егоровича Соколенко**. Полсотни работ разных лет, подаренных им родному селу, разместились в здании школы.

На торжественное мероприятие, которое пришлось на следующий день после сороковин по выдающемуся живописцу, прибыли его жена, Лариса Ивановна Должанская, сын Денис и дочь Александра.

Вместе с ними приехали из краевого центра друзья и коллеги, а также представители краевого отделения Союза художников, в том числе председатель его правления Сергей Николаевич Паршин.

Список картин

№ п/п	Название картины	Год
1.	Любители дынь	1975
2.	Девочка в поле	1975
3.	Село Овощи	1983
4.	Село Овощи хлеб созрел	1983
5.	Чабан Григорий Власенко	1984
6.	В поле	1985
7.	Заводь	1985
8.	Вечернее поле	1985
9.	Чайка на берегу моря	1986
10.	Ночь в Крыму	1986
11.	Деревенский мотив	1988
12.	Смородина	1988

13.	В деревне Наташа	1988
14.	Осень	1988
15.	Сентябрь	1988
16.	Гроздь винограда	1993
17.	Песня	1998
18.	Крым	1999
19.	Подарок	1999
20.	Вечер в деревне	2000
21.	Вечер на Кравцовом озере	2000
22.	Розовое утро	2001
23.	На земле Сарматской	2001
24.	Гроздь винограда	2001
25.	Утренний туман	2002
26.	Пастушка	2004
27.	Цветы в овраге	2004
28.	Подснежники	2004
29.	Память	2004
30.	Автопортрет	2004
31.	Мать-старушка	2004
32.	Лето	2004
33.	В поле	2005
34.	Летний бисер	2005
35.	Оксана	2005
36.	Гостья Аня	2005
37.	Гуси бабы Дуси	2007
38.	Вечерняя песня	2007
39.	Пасхальный натюрморт	2007
40.	Синь-вода	2008
41.	Хлебное поле	2008
42.	Жарко (отец и сын)	2011
43.	Дождь	2011
44.	На пруду в селе Овощи	2011
45.	Сказка	2011
46.	Туман	-
47.	Поле в Татарке	-
48.	Ветреный день	-
49.	Сирень	-
50.	Осенний вид под Ставро-полем	-

На территории Туркменского муниципального округа действуют национально-культурные объединения и религиозные организации:

№ п/п	Название организации	Адрес, телефон
1.	Местная православная религиозная организация, приход храма святых равноапостольных Кирилла и Мефодия	с. Овощи ул. Пролетарская, 59 тел. 3-32-49
2.	Местная православная религиозная организация, приход храма святителя Николая Чудотворца	с. Летняя Ставка ул. Жижина, 2 тел. 2-04-11
3.	Местная православная религиозная организация прихода храма святого Архангела Михаила с. Малые Ягуры	с. Малые Ягуры пл. Пионерская, 2
4.	Местная православная религиозная организация, приход храма Казанской Божьей Матери	с. Камбулат пл. Свободы, 7
5.	Местная православная религиозная организация, приход храма Пресвятой Богородицы	с. Казгулак пер. Шоссейный, 18
6.	Местная православная религиозная организация, прихода храма святителя Николая Чудотворца	с. Кендже-Кулак, ул.Ленина, 24 А
7.	Местная религиозная организация мусульман-суннитов ханафитского мазхаба	а. Чур, ул. Советская, 2 тел: 8 906 476 4389
8.	Мусульманская группа	а. Куликовы - Копани ул. Чапаева, 20, тел: 8 906 461 53 95
9.	Местная религиозная организация мусульман-суннитов ханафитского мазхаба	с. Летняя Ставка, ул. Интернациональная, 24
10.	Местная религиозная организация мусульман - суннитов	а. Шарахалсун, ул. Краснознаменская, 93
11.	Местная религиозная организация мусульман - суннитов	а. Сабан-Антуста, ул. Новая, 28 А

Увеличилось число, и улучшилась работа краеведческих кружков, историко-патриотических клубов и т.п. В клубах появляются или продолжают работать музейные комнаты. Силами участников клубного формирования «Алые паруса» (руководитель Булыгина Г.А.) поселка Березовский (Летнеставочный сельсовет) был восстановлен и отремонтирован памятник погибшему чекисту В.О. Гофицкому. Работа по поддержанию памятника продолжается и в настоящее время.

В с.Летняя Ставка в здании СКЦ работает зал боевой и трудовой Славы.

Юношеский военно-патриотический клуб, созданный на базе Малоягурской сельской библиотеки «Подвиг». Руководит клубом заведующая библиотекой Гончарова Н.Г. Созданный еще в 1975 году в наши дни не утратил своей актуальности. Он стал центром работы библиотеки по историко-патриотическому воспитанию молодежи. За время своего существования клуб «Подвиг» достиг очень многого. Много лет сотрудники библиотеки собирают экспонаты для Музея истории и быта села Малые Ягуры. Экспозиция оформлена в историко-краеведческом зале. Коллекция насчитывает более двухсот наименований, мимо неё не проходит равнодушно ни один посетитель. При самом активном содействии нескольких поколений членов клуба «Подвиг»

собрана обширнейшая экспозиция музея, посвященная материалам об участии наших земляков в Великой Отечественной войне. Члены клуба собрали большое количество данных о земляках, участниках Великой Отечественной войны, что стало ценным вкладом в создание районной «Книги Памяти».

В наши дни деятельность клуба «Подвиг» носит меньше исследовательский, а больше информационно – воспитательный характер. На заседания клуба приглашаются ветераны, труженики тыла, дети войны, воины-афганцы, участники чеченских событий, где они рассказывают о своем боевом прошлом.

Воспитание подрастающего поколения любви к Отечеству, к своей земле, родному краю, дому, семье, сохранение памяти об истории села и наших односельчанах - главная задача, стоящая перед Казгулакским и Малоягурскими сельскими музеями. Ведь именно зная и любя свою малую Родину, человек в целом старается быть патриотом своей страны.

В Туркменском муниципальном округе 7 коллективов, имеющих звание «народный коллектив самодеятельного художественного творчества»:

Детский народный духовой оркестр муниципального казенного учреждения культуры «Казгулакский центр культуры и досуга» Туркменского муниципального округа Ставропольского края.
Руководитель оркестра - Кажанов Валерий Васильевич.

История оркестра началась в 1938 году, основатель Горяев С.А. Оркестр выступает не только в родном селе, но и в округе, крае и за его пределами. В 1962 году на краевом смотре оркестр получил Диплом 2-й степени. Это была первая награда оркестра. За текущие годы детский духовой оркестр неоднократно награждался почетными грамотами (более 300 грамот), дипломами, кубками. Также оркестр был награжден коллективной путевкой для поездки в Москву.

Оркестр был одиннадцатикратным лауреатом краевых смотров, три раза Дипломантами краевого смотра духовых оркестров. В 1980 году оркестру присвоено звание «Народный коллектив». В 1985 году присвоено звание «Лауреат Всесоюзного смотра самодеятельного художественного творчества».

Более 600 выпускников вышло из оркестра. Некоторые продолжали и продолжают учиться в музыкальных училищах, работать в военных оркестрах города Ставрополя и других городах России.

В настоящее время детский духовой оркестр является многократным лауреатом краевых марш-парадов. Оркестр награжден многочисленными грамотами и благодарственными письмами.

Народный самодеятельный коллектив «Джамиля» муниципального казенного учреждения культуры «Кендже-Кулакский центр культуры и досуга» Туркменского муниципального округа Ставропольского края.

Руководитель коллектива - Ибраева Чинара Абдурахмановна.

В целях возрождения и сохранения туркменской народной культуры, приобщение к ней детей и взрослых, развитию культуры межнационального общения в 1983 году был создан самодеятельный коллектив «Джамиля» в Доме культуры аула Сабан-Антуста. Впервые звание «народный» присвоено в 2004 году.

Ансамбль «Джамиля» постоянный участник мероприятий, зональных, традиционных краевых конкурсов и фестивалей. Ежегодно является участником празднования Дня края в г. Ставрополе, культурной программы «Краевой сельскохозяйственной выставки» в г.Михайловске, а также коллектив участвовал га Межрегиональном Российско-Азербайджанском фестивале «Южное гостеприимство» в 2017 году, на Всероссийском фестивале «Студенческая весна» в 2018 году, на Всероссийском хоровом фестивале в г. Ставрополе «Национальностей много – Россия одна», на Межнациональном фольклорном фестивале «Звучит над степью голос дружбы» в октябре 2018 году в г.Элиста республики Калмыкия.

Ежегодно ансамбль участвует в мероприятиях, посвященных Дню края, Дню России, Дню работников сельского хозяйства и перерабатывающей промышленности. В течении ряда лет коллектив является участником фестиваля, посвященном памяти великого туркменского поэта – мыслителя Махтумкули – Фраги в а.Эдельбай Благодарненского городского округа.

Народный танцевальный коллектив «Орхидея» муниципального казенного учреждения «Малоягурский центр культуры и досуга» Туркменского муниципального округа Ставропольского края.
Руководитель коллектива – Спивак Лилия Сергеевна.

Ансамбль танца «Орхидея» был создан в октябре 1993 года. В 2009 году коллективу «Орхидея» за высокий художественный уровень, исполнительское мастерство, активную работу по эстетическому воспитанию жителей края было присвоено звание «Народный самодеятельный коллектив», в 2013 году коллектив в очередной раз подтвердил звание «Народный». В этом коллективе занимаются 83 человека, которые разделены на шесть разновозрастных групп.

Оправдывая свое звание танцевальный коллектив принимает активное участие в районных, краевых, региональных конкурсах, фестивалях, где неоднократно занимал призовые места, награждался Почетными грамотами дипломами, Гран-При.

Детский народный духовой оркестр муниципального казенного учреждения культуры «Камбулатский центр культуры и досуга» Туркменского муниципального округа Ставропольского края
Дирижер оркестра – Денисов Максим Иванович.

Духовой оркестр с. Камбулат был создан в 1955 году жителем с. Камбулат, музыкантом Куцовым Николаем Алексеевичем. В 1992 году руководство оркестром принял Нехаенко Геннадий Иванович, который являлся бессменным его руководителем в течение 24 лет. Оркестр выступал не только перед жителями родного села, но и в краевых мероприятиях. С тех пор участие в марш-парадах стало традицией, которая не нарушается и в настоящее время.

В 1997 году оркестру присвоено звание «Народный».

За многие учебные годы в коллективе накоплен большой положительный опыт воспитательной работы и концертной деятельности. Это и творческие поездки с концертными выступлениями на районных мероприятиях и мероприятиях за пределами округа, и участие в реализации программ в сфере летнего отдыха, труда и досуга детей, подростков села.

Практически на всех краевых мероприятиях с привлечением духовых оркестров участвует детский народный духовой оркестр с.Камбулат, это Дни Ставропольского края, Дни народного единства и многие другие. По приглашению духовой оркестр участвует в мероприятиях других районов Ставропольского края – Петровского, Левокумского, Буденовского.

Практически ни одно мероприятие в районе не обходится без участия оркестра. Оно становится ярче и более запоминающимся для жителей и гостей округа.

В 2017 году Губернатор Ставропольского края Владимиров В.В. подарил оркестру новый комплект духовых инструментов. Оркестр имеет огромное количество Дипломов, грамот, ценных подарков. Неоднократно коллектив становился лауреатом краевых марш-парадов, которые проводились в г.Ставрополе, награждался Почетными грамотами и Благодарственными письмами отдела культуры администрации ТМР, главы администрации ТМР, министерства культуры.

Народный самодеятельный коллектив «Родники» муниципального казенного учреждения культуры «Камбулатский центр культуры и досуга» туркменского муниципального округа Ставропольского края.
Руководитель коллектива – Моногаров Олег Вячеславович.

Начал свой жизненный путь коллектив в 1958 году на базе сельского Дома Культуры. Сейчас коллектив увеличился, сплотился, пришли новые люди, подтянулась молодежь. Сейчас в коллективе 16 человек, так же работает коллектив спутник «Заряночка», детская хоровая группа в составе 12 детей. Народный хоровой коллектив «Родники» под руководством Моногарова О.В. ведет большую работу по сохранению и развитию народного творчества. Русская народная песня очень важна в воспитании молодого поколения. В Ставропольском крае уделяется большое внимание сохранению национально-культурной самобытности казачества. В репертуаре коллектива много казачьих песен. Казачья песня, как и всякая народная песня, является фундаментом для воспитания вкуса.

За 2014-2020 года коллектив принимал участие в районных и в краевых мероприятиях, что подтверждают дипломы и грамоты.

В 2016 году народный хоровой коллектив «Родники» принял участие во всероссийском хоровом фестивале (региональный этап) в г.Ставрополе. Где были отмечены дипломом всероссийского хорового общества при поддержке Министерства культуры Российской Федерации.

В 2018 году коллектив стал лауреатом 3 степени во всероссийском хоровом фестивале регионального этапа. В 2019 году приняли участие в краевом конкурсе Битва хоров «Победа всегда с нами» г.Ставрополь.

Народная театральная студия «Балаганчик» муниципального казенного учреждения культуры «Камбулатский центр культуры и досуга» Туркменского муниципального округа Ставропольского края.
Руководитель коллектива – Алдошина Ольга Михайловна.

Коллектив народной театральной студии начал свой жизненный путь в 2006 году. Сейчас коллектив увеличился, сплотился, пришли новые люди. В данный момент в коллективе 24 человека, в том числе 16 детей и 8 взрослых.

За период с 2006 по 2020 год коллектив прошел путь от зарождения до полных успехов. Дети и взрослые в работе стремятся улучшать свое исполнительское мастерство, участвуя в сельских, районных и зональных краевых конкурсах. Примером этому является почетные грамоты и ценные подарки. Народная театральная студия «Балаганчик» поддерживает тесную связь с коллективом МБОУ СОШ №3, помогая в организации внеклассных мероприятий, школьных вечеров, активно сотрудничает со школьным лагерем «Солнышко» МБОУ СОШ №3 и сельским детским садом «Родничок». Были поставлены такие спектакли как «Экология и жизнь», театрализованная музыкальная программа «Спорт, здоровье, жизнь», детская игровая программа «Лето – яркая пора», «Чудеса в сказочном лесу», «Новогодние приключения «Смешариков», «Приключения зубной феи».

В 2019 году 21 сентября народная театральная студия «Балаганчик» приняла участие в парадном шествии театральных коллективов а г.Ставрополе. В день Ставропольского края коллектив выступил на открытой сцене города со спектаклем «Сказка о попе и работнике его Балде».

Народный коллектив самодеятельного художественного творчества «Гозель» сельского Дома культуры а.Шарахалсун стуктурного подразделения муниципального казенного учреждения культуры «Кучерлинский центр культуры и досуга» Туркменского муниципального округа Ставропольского края.

В целях возрождения и сохранения туркменской народной культуры, приобщение к ней детей и взрослых, развитию культуры межнационального общения в 2017 году был создан национальный ансамбль «Гозель» в Доме культуры а.Шарахалсун.

Состав ансамбля входит 21 человек, разного возраста. Репертуар коллектива разнообразен, подбирается основательно, постоянно пополняется забытыми национальными произведениями. Это песни народные, фольклорные, свадебные, которые передаются из поколения в поколение. Все песни исполняются под дутар, гармонь, синтезатор.

Ансамбль «Гозель» постоянный участник районных мероприятий, зональных, традиционных краевых конкурсов и фестивалей. Совместно с делегацией часто представляет Туркменский муниципальный округ в крае. Ежегодно является участником празднования Дня края в г.Ставрополе.

Ансамбль участвует в мероприятиях, посвященных Дню края, Дню России, Дню сельского хозяйства и перерабатывающей промышленности, Дню народного единства. В нашем Доме культуры 12 мая 2018 года администрация Туркменского муниципального округа совместно с комитетом Ставропольского края по делам национальностей и казачества проводили районный фестиваль «Национальностей много, Россия одна», посвященный Дню народного единства. Ансамбль «Гозель» участвовал в выставке юрт и подворий, и концертной программе фестиваля.

Глава КФХ Краснокутский Ю.В. разводит лошадей чистокровной (английской) верховой породы для участия в скачках.

Прежде чем заняться коневодством, он побывал во многих специализированных предприятиях, завел знакомство с лучшими конезаводчиками, словом, как сейчас говорят, прошел мастер-класс.

В фермерской конюшне имеется 30 лошадей. Лошади КФХ принимают участия в спортивных соревнованиях на ипподромах Ростовской области, Краснодарского края, Московской области, г. Казани.

В результате скачек завоеваны различные призовые места и кубки. Важное событие, произошедшее на конеферме появление красавицы Вирджинии, на которую прибегает полюбоваться вся здешняя детвора. Глава КФХ считает, что судьба ее в конном спорте будет звездной…..

7. Инвестиционный потенциал Туркменского муниципального округа.

Округ имеет природные, историко-культурные и социально-экономические предпосылки для развития туризма, которые в той или иной степени можно реализовать в ближайшие годы. К достоинствам следует отнести то, что в округе может сформироваться внутренний туризм. Для определения основных конкурентных туристских преимуществ округа следует найти то, что отличает его от других районов Ставропольского края.

Основные компоненты туристского потенциала округа:

1. Речное богатство бассейна Чограйского водохранилища
2. Охотничьи и рыболовные ресурсы.
3. Ландшафты восточных степей.
4. Исторические места.
5. Относительно развитая сеть транспорта и транспортно-географическое положение на транзитных автодорогах.
6. Гостеприимство населения и стабильная политическая ситуация в округе.

8. Экономика Туркменского муниципального округа.

Социально-экономическая ситуация в округе, несмотря на некоторые проявления пандемии коронавируса, оказалась достаточно стабильной. Наблюдалось повышение среднемесячной заработной платы и пенсий, рост ввода жилых домов, увеличение товарооборота в розничной торговле, снижение численности безработных, успешная реализация национальных, региональных проектов и муниципальных программ.

Сельскохозяйственное производство в округе ведут хозяйства всех форм собственности, средние и малые сельскохозяйственные предприятия, микропредприятия. Основной деятельностью сельхозпредприятий и крестьянско-

фермерских хозяйств является выращивание зерновых культур и животноводство.

По итогам уборочной компании получен вал зерновых культур - 315 тыс. тонн зерна при средней урожайности 35,7 ц /га. Производство основных с\х культур: озимая пшеница – 284,5 тыс.т., урожайность – 35,9 ц\га, озимый ячмень- 146,6 тыс.т, урожайность 37,3 ц\га, горох – 13,4 тыс. т, урожайность 34,9 ц/га, подсолнечник на зерно – 4,9 тыс. т, урожайность 14,2 ц/га.

В рамках реализации мероприятий госпрограммы по животноводству в хозяйствах всех категориях произведено 9,4 тысяч тонн молока и 52,8 тыс. тонн скота и птицы на убой (в живом весе), из них 49 тыс. тонн производится мяса птицы.

Динамично развиваются крестьянские фермерские хозяйства, в которых численность поголовья коров увеличилась с 825 голов до 900 голов (9%); численность молочных коров возросла с 315 до 419 голов (33%); производство молока возросло в 1,5 раза с 554,2 т до 840,2 т.

В крестьянских фермерских хозяйствах, получивших государственную поддержку – гранты, наблюдается положительная динамика показателей, так в 1,3 раза возросла численность молочных коров (с 295 гол до 399 гол.), в 1,2 раза общая численность поголовья (с 463 гол до 562 гол.).

В собственности сельхозтоваропроизводителей округа имеется 650 тракторов, зерноуборочных комбайнов – 226 ед., кормоуборочных комбайнов – 2 ед. На покупку новой техники направлено около 260 млн. руб.

По итогам года сальдированный финансовый результат деятельности сельскохозяйственных организаций сложился положительным и составил 161,6 млн. руб. Рентабельность предприятий составила 35%, среднемесячная заработная плата работников сельского хозяйства 26500 руб.

Общий объем инвестиций в сельское хозяйство округа составил 322,1 млн. руб., из которых 260 млн. руб. на приобретение новой техники машин и оборудования. Сельхозтоваропроизводителям оказана государственная поддержка в размере 23,6 млн. рублей.

Численность работников, фактически работающих в сельхозпредприятиях округа составляет 602 человека, из них руководителей и специалистов 176 человек, работников массовых профессий 426 человека. Численность работников фактически работающих в сельском хозяйстве, по сравнению с прошлым годом уменьшилось на 8,4 процента.

На территории округа крупных промышленных предприятий нет, промышленное производство представлено средними и малыми перерабатывающими предприятиями и предприятиями газо-, водо- электро- и теплоснабжения.

Промышленными предприятиями округа за текущий период отгружено товаров собственного производства, выполнено работ и услуг собственными силами по видам экономической деятельности (по статистическим данным):

- «Промышленность» на сумму 133,3 млн. руб. или 128,4 % к уровню аналогичного периода прошлого года;
- «Обрабатывающие производства» на сумму 7,3 млн. руб. или 107,6 % к уровню аналогичного периода прошлого года.

Инвестиции в основной капитал (без субъектов малого предпринимательства и объема инвестиций, не наблюдаемых прямыми статистическими методами)

составили 162,2 млн. руб., в том числе за счет бюджетных средств – 79,5 млн. руб. Проведен учет объемов инвестиций субъектов малого предпринимательства. Малыми предприятиями освоено 862,2 млн. рублей. Общий объем финансовых вложений организаций и предприятий всех форм собственности за счет всех источников финансирования по округу составил более 910 млн. руб.

На территории округа сформировано 7 свободных инвестиционных площадок, пригодных для размещения новых производственных и социальных объектов.

Строительство жилья в округе ведется индивидуальными застройщиками за счет собственных и привлеченных средств. Введено в эксплуатацию 2,536 тыс. $м^2$ жилья, что в 2,3 р. выше уровня анализируемого периода прошлого года.

Развитие современной торговой инфраструктуры, повышение уровня доступности товаров для населения положительно влияют на функционирование потребительского рынка округа и покупательскую способность населения.

Сфера потребительского рынка включает в себя три направления: торговлю, общественное питание и бытовое обслуживание населения. Основная задача потребительского рынка – создание условий для полного удовлетворения потребностей населения в товарах и услугах достойного качества и возможности ценовой доступности для всех социальных групп населения.

В сфере торговли действует 144 торговых точек, 13 аптек и аптечных пунктов (3 филиала ГУП СК «Центральная районная аптека № 110, 3 сетевых аптеки и 7 аптечных пунктов индивидуальных предпринимателей).

Покупательная способность населения обеспечивает стабильный рост оборота розничной торговли, который по итогам года оценочно составил 1277,6 млн. рублей. В расчете на одного жителя округа приобретено товаров на сумму 55 944 рубля.

В целях обеспечения потребностей населения качественными товарами, создания конкурентной среды на потребительском рынке, поддержки местных товаропроизводителей на территории округа действует 10 ярмарок «одного дня».

Общественное питание в округе представлено предприятиями различной формы обслуживания – 8 объектов на 390 посадочных мест. Оценочно оборот общественного питания по округу составил 5,58 млн. рублей.

Анализ состояния сферы бытового обслуживания показал, что данная отрасль работает стабильно, населению предоставляются такие виды бытовых услуг, как услуги парикмахерскими и салонами красоты, услуги в области фотографии, производство мебели и др., которые оказывают населению индивидуальные предприниматели.

Производством хлеба в округе занимаются 1 индивидуальный предприниматель и 1с/х предприятие. В целом по округу произведено 153 тонн хлеба.

На территории округа зарегистрировано 2 малых и 3 средних предприятия, 14 микропредприятий, 383 индивидуальных предпринимателей и 460 глав КФХ. Самозанятых на территории округа зарегистрировано 332 физических лиц.

Основными направлениями поддержки субъектов малого и среднего предпринимательства являются: нормативно-правовое, информационное и организационное обеспечение развития, консультационная, имущественная и финансовая поддержка. На официальном сайте администрации округа размещена вся необходимая информация для развития предпринимательства.

В отчетном периоде государственная поддержка за счет средств бюджета Ставропольского края оказана 12 субъектам МСП, осуществляющим свою деятельность на территории округа. Микрозаймы НМО «Фонд микрофинансирования субъектов малого и среднего предпринимательства в Ставропольском крае» предоставлены 27 субъектам МСП на общую сумму 52,25 млн. рублей. По линии министерства экономического развития СК 2 субъекта предпринимательства получили субсидию в сумме 6,45 млн. рублей.

Прошли профессиональное обучение 12 безработных граждан (профессии: оператор ЭВМ, охранник, машинист экскаватора, специалист по маникюру, парикмахер).

ГКУ «Центр занятости населения Туркменского района» двум безработным гражданам предоставлена финансовая поддержка для открытия ИП в сумме 73,5 тыс. рублей каждому.

Финансовая поддержка субъектов малого и среднего предпринимательства осуществляется в рамках подпрограммы «Улучшение инвестиционного климата, развитие малого и среднего предпринимательства и потребительского рынка» муниципальной программы Туркменского муниципального округа «Экономическое развитие и улучшение инвестиционного климата». В программе предусмотрены средства бюджета Туркменского муниципального округа в сумме 220 тыс. рублей.

С помощью выплаты по социальному контракту в размере 250 тыс. руб. 13 человек округа начали свое дело, зарегистрировав себя как индивидуальный предприниматель и самозанятый.

К позитивным факторам развития экономики следует отнести рост заработной платы в целом по округу. По итогам года фонд начисленной заработной платы по крупным и средним предприятиям округа увеличился и составил 1057,8 млн. рублей, темп роста составил 107 %. Среднемесячная заработная плата по округу, по данным отдела статистики, составила 29 773,6 рублей и увеличилась на 7,0 %.

Важнейшими показателями эффективности работы администрации округа остается ситуация на рынке труда и уровень заработной платы жителей. Средняя численность работников организаций (без субъектов малого предпринимательства) составляет 2961 человек. За отчетный период в ГКУ «Центр занятости населения Туркменского района» за содействием в трудоустройстве обратилось 592 человека, трудоустроено 223 человек. Численность признанных безработными составила 519 человек. Уровень зарегистрированной безработицы в районе составил 1,8 % . Выплачено пособий по безработице 79 чел. в сумме 7,7 млн. рублей.

По данным управления Пенсионного фонда РФ по Туркменскому району и СК (межрайонное) состоит на учёте 7139 получателей пенсии и 3844 получателей ежемесячной денежной выплаты. Средний размер пенсий составил 13503,10 рублей (104,7%). Средний размер ежемесячной денежной выплаты составил 2724 рублей.

Управлением труда и социальной защиты населения администрации Туркменского муниципального округа выплачено субсидий, пособий, компенсаций в качестве адресной безвозмездной помощи на сумму 273,7 млн. руб., 561 семья получила субсидию на оплату ЖКХ на сумму 15,04 млн. рублей. В соответствии

с законом «О детях войны в Ставропольском крае» в 2021-м на общую сумму 5,5 млн. рублей для 1089 граждан произведена ежегодная выплата в размере 5000 рублей. Заключено 59 социальных контрактов на общую сумму 6,3 млн. рублей, из них 17 – по поиску работы, 13 – на осуществление предпринимательской деятельности, 14 – развитие личного подсобного хозяйства, 15 – преодоление трудной жизненной ситуации. Размер ежемесячной выплаты в связи с рождением (усыновлением) первого ребёнка для граждан, обратившихся за её назначением составил 10621 рубль, которую получили 193 семьи. Ежемесячной денежной выплатой на ребёнка в возрасте от 3 до 7 лет включительно воспользовались 1392 семьи на 1451 ребёнка, которым выплачено ЕДВ на общую сумму 78,7 млн. рублей.

Бюджет Туркменского муниципального округа исполнен по доходам в сумме 1364,15 млн. рублей, что составляет 100,3 % к утвержденному плановому показателю 1359,97 млн. рублей. Уточненный план по поступлению налоговых и неналоговых доходов исполнен на 112%, в бюджет округа дополнительно поступило 19,7 млн. рублей. В общем объеме доходов бюджета округа налоговые и неналоговые доходы составили 88,01 млн. рублей.

В бюджет округа поступили прочие безвозмездные поступления: иные межбюджетные трансферты – 28,5 млн. рублей; прочие безвозмездные поступления– 0,287 млн. рублей. Общий объем произведенных расходов бюджета исполнен в сумме 1396,55 млн. рублей или 98,5 % к утвержденным годовым плановым назначениям. За отчетный период бюджет исполнен с дефицитом в сумме 32,4 млн. руб.

Основой системы образования Туркменского муниципального округа является сеть муниципальных образовательных организаций, реализующих образовательные программы различного уровня. Сеть образовательных организаций представлена 28 организациями, в том числе: 11 казенных организаций дошкольного образования, где воспитываются 1211 детей дошкольного возраста, 15 общеобразовательных организаций (3 бюджетных, 12 – казенных), с охватом 2572 ребенка, 2 образовательные организации дополнительного образования с охватом 1061 воспитанников. Количество детей, охваченных услугами дошкольного образования, составляет 1211 человек, в том числе от 3 до 7 лет – 898 детей. Численность детей в возрасте до 3-х лет, состоящих в очереди составляет 59 человек.

В округе созданы образовательные центры «Точка Роста» для реализации программ цифрового и гуманитарного профилей по предметным областям «Технология», «Математика и информатика», «Физическая культура и основы безопасности жизнедеятельности» на базе 5 общеобразовательных организаций. На базе 2 школ округа открыты центры естественно-научного и технического направления.

К 2024 году планируется создать в 13 из 15 общеобразовательных организациях центры аналогичного профиля. Данный проект нацелен на уменьшение разрыва между городскими и сельскими, поселковыми школами.

Доля детей в возрасте 5-18 лет, получающих услугу по дополнительному образованию в организациях различной организационно-правовой формы и формы собственности, в общей численности детей данной возрастной группы составляет 2808 детей и подростков (78 %). Численность педагогических и

руководящих работников образовательных организаций округа составляет 384 человек в том числе: в дошкольных образовательных организациях - 100 человек, в общеобразовательных организациях - 260 человек, в организациях дополнительного образования - 24 человека. Из них высшей категории 138 (35,9%), первой – 67 (17,4%), имеющих соответствие занимаемой должности - (25,7%), без категории - 179 (46,6%). Укомплектованность образовательных организаций района педагогическими кадрами составляет 98%.

ГБУЗ СК «Туркменская РБ» представлено 5 участковыми больницами, 1 поликлиникой, 2 врачебными амбулаториями, 13 фельдшерско-акушерскими пунктами, скорой медицинской помощью и стоматологической поликлиникой.

В округе трудится 44 врача, 225 средних медицинских работников и 160 человек младшего медицинского и прочего персонала.

В округе функционирует 13 казенных муниципальных учреждений культуры (всего 37 сетевых единиц).

Уровень заработной платы в отрасли культуры составил 27806,4 рубля. Численность работающих в этой отрасли составляет 310 человек, которыми обеспечена доступность к современным услугам культуры сельских жителей.

Деятельность сферы культуры и финансирование осуществляется в соответствии с муниципальной программой «Развитие культуры» и государственной программой Ставропольского края «Сохранение и развитие культуры». Всего на реализацию мероприятий, предусмотренных программой «Развитие культуры» было направлено 168,1 млн. рублей, в том числе средства федерального бюджета составили 12,7 млн. рублей, средства краевого бюджета – 0,9 млн. рублей, средства бюджета муниципального округа – 154,4 млн. рублей, внебюджетные средства – 128,9 тыс. рублей.

В округе насчитывается 16 спортивных залов, все в образовательных учреждениях. Количество плоскостных спортивных сооружений, пригодных для использования 23, из них футбольные поля - 12, 2 боксерских клуба. В округе функционирует одна детско-юношеская спортивная школа, 9 коллективов физической культуры. В сфере физической культуры и спорта работают 65 человек, это тренеры-преподаватели, методисты и т.д.

В течение года было проведено 96 мероприятий для молодежи. На базе детских общественных объединений, действующих при 13 средних образовательных учреждениях округа, ведется активная работа по вовлечению молодежи в волонтерскую деятельность. На данный момент около 330 школьников занимаются добровольческой деятельностью на территории округа.

Население Туркменского муниципального округа оценочно составляет 22 599 человек. На территории округа родившихся – 247 человек, умерших 358. Число зарегистрированных браков 146, число разводов 102. На территорию округа прибыло 588 человек, выбыло из округа 715 человек, зарегистрирован миграционный отток населения – 127 человек.

9. Источник в информационно-телекоммуникационной сети «Интернет», содержащие информацию о туристском потенциале.

Информационный ресурс аккумулирует сведения об истории и достопримечательностях района, событийных мероприятиях и т.д.

Позволяет в режиме on-line бронировать номера в базе отдыха «Шумки».

1. Официальный сайт администрации Туркменского муниципального округа - http://turkmenskiy.ru/ ;
2. Официальный сайт района (в социальной сети Одноклассники) - https://ok.ru/profile/572107941749 ;
3. Официальный сайт округа t.me/atmo_sk (в социальной сети Телеграмм)
4. Официальный сайт газеты «Рассвет» (в социальной сети Одноклассники) - https://ok.ru/gazeta.rassvet .

10.Организаций в сфере народных художественных промыслов.

Организаций в сфере народных художественных промыслов, расположенных на территории Туркменского муниципального округа нет.

Мастера народного творчества Туркменского муниципального округа неоднократно принимают участия в выставках декоративно-прикладного искусства, где можно не только оценить вышитые, связанные, валяные игрушки и другие фигурки из различных материалов, но и поучаствовать в мастер-классе потомственных мастеров.